Пролетарии всех стран, соединяйтесь!
К борьбе за дело Ленина — Сталина будь готов!

Цена номера 3 коп.

Пионерская ПРАВДА

ОРГАН
ЦК и МК ВЛКСМ

14 ноября 1938 г., понедельник
№ 154 (2148)

У октябрьского костра

12 ноября в первом Детском кинотеатре Москвы состоялся октябрьский костер пионеров и школьников столицы. На костре присутствовали участники боев у озера Хасан, Герой Советского Союза полковник ЛАКЕЕВ и отважный штурман самолета «Родина» Герой Советского Союза МАРИНА РАСКОВА. Ребята с интересом слушали их рассказы о героизме наших летчиков и пограничников. На фото: МАРИНА РАСКОВА среди ребят.

Фото С. ВАСИНА

ПРАЗДНИК ПИОНЕРОВ ЛЕНИНГРАДА

Как и москвичи, как и ребята других городов пионеры Ленинграда собрались на октябрьский костер.

Тысячами огней сверкают хрустальные люстры голубого зала театра имени С. М. Кирова. Партер, бельэтаж, ложи и ярусы театра заполнены ребятами. Гаснут огни, и перед зрителями открывается удивительная картина: утро на опушке леса. На зеленой лужайке сидят пионеры.

Фанфары заиграли утреннюю зорю. Все в сборе.

— Открываем наш пионерский костер в честь XXI годовщины Великой Октябрьской социалистической революции, — сказала девочка. — Прошу встать. Пионерскому флагу салют!

Над огромной сценой, выше деревьев взвился алый шелковый флаг. Его осветили лучи прожекторов. В тот же миг на лужайке, в центре круга, затрепетало пламя пионерского костра. Первые слова любви и благодарности ленинградские пионеры посылают великому Сталину. В зале гремит пионерское «ура».

Затем стало так тихо, словно весь зал опустел. У костра начала беседу депутат Верховного Совета РСФСР учительница Мария Вячеславовна Кропачева. Она рассказала о подвигах советских людей, о великих полководцах революции Ленине и Сталине.

Кончилась беседа, и ребята, одетые в костюмы белоруссов, украинцев, грузин, армян, исполнили у костра народные танцы. А после этого артисты театра имени С. М. Кирова поставили специально для ребят оперу «Евгений Онегин».

Г. ИВАННИКОВ.

Активисты детской технической станции Свердловского района Ленинграда изготовили механического человека — «робота». Металлический робот приводится в действие электричеством и озвучен при помощи радио. На фото: ребята «здороваются» с роботом.

Фото ХАИКИНА и ШТЕЙНГАРДТА (Союзфото)

ПАМЯТНИК ПИОНЕРУ-ГЕРОЮ

Мальчик в пионерском галстуке шагает вперед, высоко подняв над головою знамя. У него смелое лицо и решительный взгляд.

Сколько силы в этой маленькой фигурке! Можно не знать, кого она изображает. Но все в ней говорит — это храбрый и настойчивый мальчик. Ему не страшны никакие преграды и никакие угрозы врагов.

Таким изобразил скульптор Рабинович славного пионера-героя, маленького патриота нашей родины Павлика Морозова.

Павлик Морозов! Образ этого замечательного пионера, совершившего незабываемый подвиг, живет в сердцах всех ребят.

Его короткая, но замечательная жизнь—пример для каждого пионера.

Так бороться за дело Ленина—Сталина, как боролся Павлик Морозов,—вот к чему стремятся миллионы советских детей.

Воплотить этот образ в искусстве — задача, достойная лучших мастеров литературы, живописи, кино.

Честь первыми разрешить эту задачу выпала на долю советских скульпторов.

Правительство об'явило конкурс на лучший проект памятника Павлику Морозову, который должен быть установлен в Москве.

Конкурс длился долго. Были представлены самые различные проекты. Но из всех лучшим оказался проект скульптора **И. А. Рабиновича** и архитектора **Г. П. Гольц.**

Жюри конкурса приняло его за основу, предложив авторам сделать некоторые исправления. Будет несколько изменена форма знамени. Постамент памятника будет не круглый, как сейчас, а прямоугольный. На постаменте будут размещены барельефы, изображающие эпизоды из жизни Павлика Морозова.

Правительство отвело место для установки памятника. Он будет возвышаться на зеленом откосе Забелинского проезда, напротив Исторического музея, при входе на Красную площадь.

Здесь, в самом центре столицы, у старой Кремлевской стены, будет стоять пионер со знаменем.

Памятник отольют из бронзы. Фигура Павлика будет достигать четырех метров высоты. Она будет хорошо видна и издалека.

В дни великих праздников демонстранты, вступая на Красную площадь, будут проходить мимо этого памятника. Взоры и взрослых и ребят будут обращены к нему.

И, глядя на памятник, каждый пионер вспомнит героические дела Павлика Морозова и скажет себе:

— Вот таким, как Павлик, должен быть настоящий пионер! Вот таким должен стать и я!

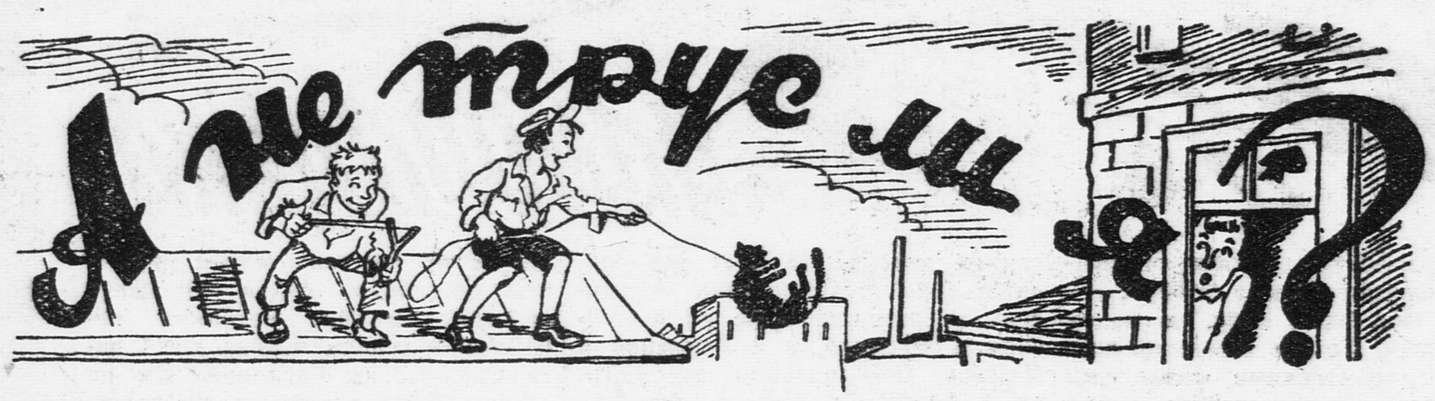

Продолжаем обсуждение статьи Елены КОНОНЕНКО

Серьезный сбор

У нас был шумный, но очень серьезный сбор отряда. Мы обсуждали статью «А не трус ли я?» Всех наших пионеров возмущает поведение этих ребят, о которых рассказано в статье.

Мы говорили на сборе о том, что и у нас есть такие. И решили, что исправить их—дело отряда. С сегодняшнего дня у наших пионеров не должно быть таких поступков.

Теперь отряд старается работать так, чтобы всем нашлось интересное дело и никому не хотелось бы совершать такие «подвиги», которые позорят звание советского школьника. Мы читаем интересные книжки, привлекаем ребят в кружки — литературный, юннатский, физкультурный, устраиваем в отряде интересные лекции.

Интересная работа в отряде — лучший способ отвлечь ребят от хулиганских поступков.

Пионеры: **Л. Проскура, Г. Андрусенко, М. Калюжный** и др.

Город Днепропетровск,
87-я школа, 149-й отряд.

«ДАЙ ТРИ РУБЛЯ»

Я прочитал статью о ребятах, которые издевались над старухой, мучили кошку, хулиганили во дворе, и подумал о себе. Правда, я никогда не мучил животных и не обижал старых людей, но со мной случались другие вещи, о которых сейчас даже вспоминать неприятно. Я много думал, прежде чем написать в «Пионерскую правду», потому что если пионер обещает что-нибудь, он должен выполнить обязательство. А я обещаю, что этого со мной больше никогда не повторится.

У нас в Серебряном бору есть много ребят, которые курят, обижают малышей, задевают взрослых. Против них иной раз страшновато выступить. Но я сейчас никогда не прохожу мимо таких случаев молча, всегда говорю с ребятами. Когда им серьезно и смело говоришь, они слушают, начинают спорить. А раз начинается спор, значит — всегда можно убедить.

Один раз со мной был такой случай: подошли ко мне два мальчика из нашего класса и говорят:

— К завтрашнему дню принеси трешку, иначе плохо будет.

На следующий день опять подходят:

— Принес?

— Нет,— отвечаю я,— не принес.

— Ну даем, — говорят они,—тебе еще срок, не принесешь — плохо будет.

— Не давайте мне сроков,—сказал я им:—все равно не принесу. Я о вас всем ребятам расскажу в школе.

Я знал, что они не у меня одного таким образом требуют деньги.

Они грозились избить меня. Но я все-таки рассказал. Об этом узнали в их классе и ребята и учителя. О них говорили на классном собрании. На сборе отряда пристыдили их. Больше этого не повторялось.

С одним из этих двух ребят я сейчас в очень хороших отношениях. Он уже не грозится избить меня и вообще не хочет говорить об этой позорной истории.

ВОЛОДЯ ПАХОМЕНКОВ.

Москва.

Как я помог Коле

Я решил написать о ребятах нашего села. У нас есть такие, которые ходят по улицам до 11—12 часов ночи. А иногда соберутся компанией, нападают на других ребят и бьют их.

Однажды я вышел из школы с двумя товарищами — Колей Нестяевым и Сережей Щустовым. Как только мы отошли от школы, откуда ни возьмись—такая «компания». Напали они на Колю Нестяева и стали его бить. Когда они ушли, я сказал Коле, что так это дело нельзя оставить—о них надо рассказать в школе. Коля сперва не решался, а потом послушался моего совета.

Этих ребят директор вызвал к себе, и теперь они, наверно, не будут так делать.

Пионер **Коля ТОПОЛЕВ.**

Саратовская область,
село Мало-Быковка.

ОТ РЕДАКЦИИ

Конечно, Коля, то, что ты посоветовал рассказать в школе об этих ребятах, дело хорошее. Но не кажется ли тебе, что ты сделал не все, что мог. Почему ты сам не заступился за него? Ведь вас было трое! И вот двое спокойно смотрели, как бьют товарища, а потом, когда его избили, стали давать ему советы.

КИТАЙСКИЕ ВОЙСКА НА ПОДСТУПАХ К КАНТОНУ

Китайские войска сейчас ведут контрнаступление на Кантон. Им удалось отбить у японцев несколько пунктов. Захватив Вэйчжоу и Саньшуй (Самшуй), они успешно продвигаются вперед. Японцы выбиты также из Шилуна и Синьтаня. К северу от Боло

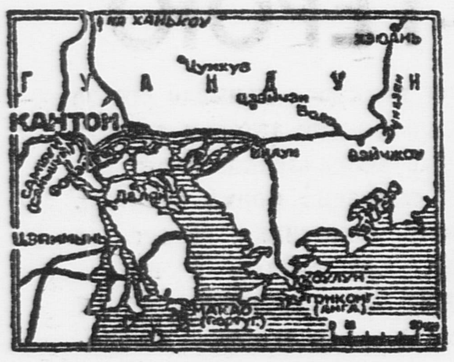

китайцы отбили у японцев Лунмынь. Большую помощь регулярным частям оказывают китайские партизаны.

Китайские войска выбили японцев из Шицзина, в 10 километрах севернее Кантона, и угрожают Кантону с трех сторон: со стороны Фошаня, Шицзина и Боло. Японские войска, боясь, что их окружат, отходят к Кантону.

12 ноября китайские войска заняли Цунхуа.

Президентом Турецкой республики избран Исмет Иненю

Великое Национальное собрание (парламент) единогласно избрало президентом Турецкой республики Исмета Иненю.

Исмет Иненю — один из ближайших соратников покойного Кемаля Ататюрка. Он один из тех, кто руководил борьбой против иностранных захватчиков, кто создавал новую Турцию.

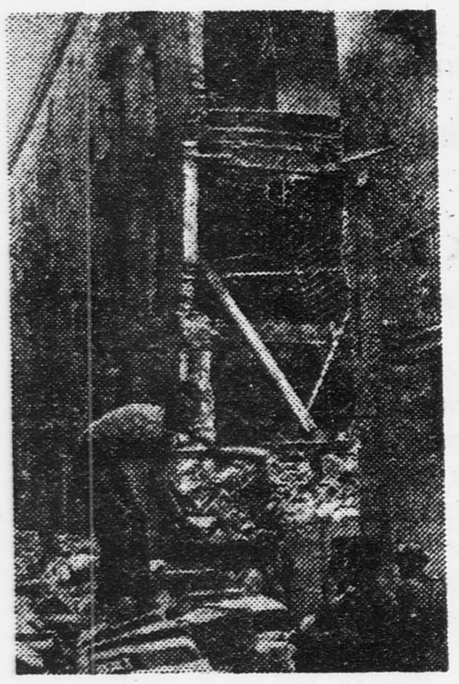

Фашистские бандиты варварски бомбардируют мирные города республиканской Испании. Здесь вы видите один из домов Барселоны после бомбардировки.

(Союзфото)

СО ВСЕГО СВЕТА

● **ЗВЕРСТВА ЯПОНЦЕВ В КИТАЕ.** В городе Лунхуачэн (провинция Шаньси) японцы закололи штыками 6 учеников и 3 учителей начальной школы. Отобрав у школьников тетради и книги, японские варвары устроили из них костер вблизи школы.

● **ДАЛЬНИЙ БЕСПОСАДОЧНЫЙ ПЕРЕЛЕТ** совершили три английских бомбардировщика. Они установили новый мировой рекорд дальности. Два из них за 48 часов пролетели без посадки 7.162 мили (1 миля=1,6 километра), а третий—6.332 мили.

● **В СОЕДИНЕННЫХ ШТАТАХ АМЕРИКИ** намереваются построить дирижабль длиной в 325 футов и об'емом около миллиона кубических футов.

● **ОБВАЛ КИНО** произошел в итальянском городе Ливорно. 35 человек погибло. Большинство из них — дети.

ПО ГОРОДАМ НАШЕЙ РОДИНЫ

Это новый корпус киевского Дворца пионеров, в котором будут расположены все технические кружки Дворца.

Фото О. ХАЗАНА

ФИЛЬМ О ЖИЗНИ ИСПАНСКИХ ДЕТЕЙ В СССР

В СССР живет много испанских ребят, о которых наша страна заботится, как о своих родных детях. Недавно был заснят фильм о жизни испанских детей в СССР. Фильм смотрели в Испании родители и родственники ребят.

Трудно описать чувства, охватившие зрителей, особенно родителей, которые узнавали на экране своих детей.

Тут же, в кино, было зачитано несколько писем испанских детей из Советского Союза, в которых они описывают свою счастливую жизнь.

Коротко о наших делах

✻ **В НАШЕМ ДВОРЦЕ ПИОНЕРОВ** на днях закончился шахматно-шашечный турнир. Звание чемпиона по шахматам завоевал ученик 8-го класса 25-й школы Р. Бронштейн. Лучшим шашистом оказался Куперман.

Киев. **И. Клигман.**

✻ **АРХЕОЛОГИЧЕСКИЙ КРУЖОК** организовали мы у себя в отряде. Мы слушаем лекции археолога Куринова, ходим на Кирилловскую гору, там у нас разведывательное поле. На этой горе группа Муры Айзенберг при раскопках нашла разбитые вазы древней работы, наконечники копий и стрел. Наш кружок выпускает журнал. Он называется «Древний мир».

Витя Хмелюк.

Киев, 51-я школа.

ДВА РЕКОРДНЫХ ПОЛЕТА МОДЕЛЕЙ

9 ноября в Харькове с реки Лопань была запущена модель гидросамолета авиамоделиста Николая Козловского, на которой установили бензиновый моторчик, конструкции Бориса Мартынова.

Спустя 3 минуты 30 секунд после старта модель потерялась из виду. 10 ноября ее нашли около деревни Каменная Ярыга.

По предварительным подсчетам она пролетела около 30 километров.

★

12 ноября в Уфе авиамоделист Владимир Бойков запустил свою модель с бензиновым моторчиком. С самолета за ней установили наблюдение. В течение 1 часа 26 минут 06 секунд ее видели, а потом она скрылась в облаках.

Владимир Бойков на 13 минут 06 секунд перекрыл международный рекорд, принадлежащий москвичу Сереже Малику (его модель продержалась в воздухе 1 час 13 минут). **Н. Б.**

ПО ГОРОДАМ НАШЕЙ РОДИНЫ

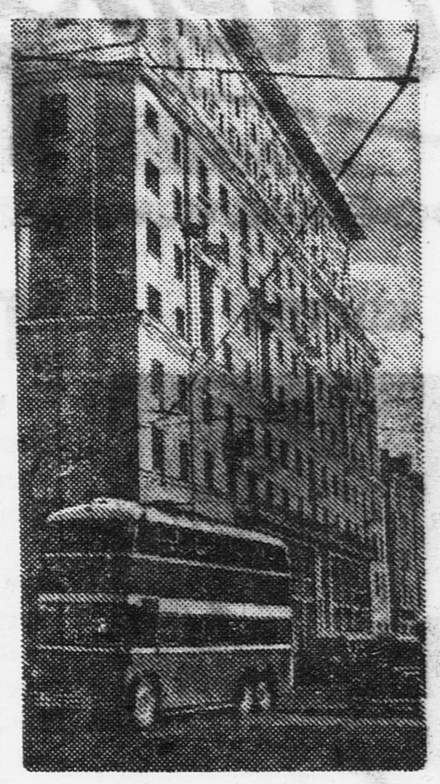

Москва. По реконструированной, залитой асфальтом широкой улице Горького идет первый советский двухэтажный троллейбус.

Фото А. НИКИФОРОВА

ЗИМНИЕ СОРЕВНОВАНИЯ ЮНЫХ СПОРТСМЕНОВ

Зимой во время каникул будут проведены детские спортивные праздники, карнавалы и елки, а также соревнования школьников — конькобежцев, лыжников и гимнастов. Команды юных хоккеистов разыграют первенство своих городов.

Соревнования по конькам и лыжам проведут в Архангельске, а по гимнастике — в Москве.

Одновременно будут проходить городские шахматно-шашечные турниры и стрелковые соревнования.

ПОДАРОК НАРКОМА

Прекрасный подарок к октябрьскому празднику получили юные железнодорожники Малой Сталинской железной дороги от Л. М. Кагановича.

По приказу наркома для этой детской дороги выделен новый мощный узкоколейный паровоз.

Юные железнодорожники обещают в ответ на заботу Л. М. Кагановича еще лучше учиться и хорошо освоить технику транспорта.

У РЕБЯТ НОВОЙ ЗЕМЛИ

На острове Новая Земля, в становище Белужья Губа, у детей зимовщиков и здешних жителей—ненцев — есть своя школа. Все ребята школьного возраста учатся.

Хорошо живется им на острове. Ребята организовали музыкальный, драматический, авиамодельный кружки. По вечерам школьники собираются в клубе. Они ставят пьесы, поют.

На эти вечера приходят и зимовщики и промышленники-ненцы из соседних стойбищ.

По выходным дням пионеры совершают коллективные вылазки на лыжах, стреляют. Многие из пионеров сдали нормы на три оборонных значка.

И. БРАГИН.

Архангельск.

ВИТЯ БОГАТЫРЕВ, ученик 266-й школы города Москвы, у аппарата звукозаписи. Аппарат этот сконструирован ребятами из кружка радиолюбителей при московском Доме пионеров.

Фото С. ВАСИНА

ПИОНЕРЫ ПОМОГЛИ ЗАДЕРЖАТЬ НАРУШИТЕЛЯ ГРАНИЦЫ

Пионеры Гриша Куцик, Пиня Куцик и Вигдер Вайншток на одной из улиц пограничного города заметили неизвестного, шедшего по направлению к границе.

Ребята начали следить за ним, и, когда он стал приближаться к границе, они решили немедленно сообщить об этом пограничникам. 8-летний Гриша помчался на заставу, а Вигдер и Пиня продолжали наблюдать за незнакомцем.

Прибывшие пограничники задержали его. Подозрения ребят были не напрасны: это был нарушитель границы.

За проявленную бдительность пионерам об'явили благодарность и выдали премию.

Всем известно, какими опасными становятся цепные собаки, если спустить их с цепи, не надев намордника. То же самое произошло и с германскими фашистами после мюнхенского сговора, когда они увидели, что английское и французское правительства не собираются их обуздать.

КАК БЬЮТ ЛЕЖАЧЕГО

«Лежачего не бьют» — говорит старая пословица. Но германские фашисты, как и их бесславные предки — тевтонские рыцари, не придерживаются этого правила.

Все знают, что после сговора в Мюнхене Германия оттяпала у Чехословакии не только Судетскую область, но и много других земель, на которых живут главным образом чехи, а не немцы. Сделала она это для того, чтобы к ней перешли все укрепления и важнейшие оборонные заводы, чтобы этим лишить Чехословакию возможности защищаться. Много земель захватили у Чехословакии при помощи Германии и польские паны. Словом, от Чехословакии остались лишь рожки да ножки.

Капиталисты Чехословакии, желая выслужиться перед сильными соседями — фашистами, пошли на всякие подлости. Они загнали в подполье коммунистическую партию, изгнали из Чехословакии немцев, которые прежде бежали сюда из фашистской Германии. То же самое они сделали с беженцами из Судетской области, многих из которых передали прямо в лапы Гестапо. Чтобы угодить Гитлеру, они изгнали даже своего бывшего президента Бенеша и установили у себя в стране такие же фашистские порядки, как в Германии, и все это в надежде, что Гитлер их больше не тронет.

Но даже это не удовлетворило фашистов. Фашистская Венгрия тоже потребовала себе чехословацких земель. На этот раз правительство Чехословакии обратилось за помощью уже не к Англии и Франции, а к Германии и Италии. Оно просило рассудить их с Венгрией. Ну, а судьи-то известные! В результате чехам пришлось отдать Венгрии часть Словакии и часть Закарпатской Украины. Сначала Венгрия потребовала себе всю Закарпатскую Украину, но это, оказывается, не выгодно Германии: она боится, что, если у Польши с Венгрией появится общая граница, те будут меньше ее слушаться.

И все же, несмотря на все эти уступки, в Чехословакии не уверены, что даже этому огрызку, который остался теперь от прежней Чехословацкой республики, будет обеспечена самостоятельность, независимость. Уж больно разыгрались аппетиты у фашистских захватчиков.

ВАРФОЛОМЕЕВСКАЯ НОЧЬ 1938 ГОДА

Не успела еще засохнуть краска на тех газетах, которые сообщали о фашистском разбое в захваченной гитлеровцами Судетской области, как весь мир узнал о новых зверствах фашистов.

Несколько дней назад в Париже один немецкий эмигрант, вероятно, подосланный провокаторами, стрелял в третьего секретаря германского посольства. Стрелявший оказался по национальности евреем. Этот факт германские фашисты использовали для новых убийств, разбоя.

По всей Германии фашисты организовали банды громил и убийц. Под руководством штурмовиков эти банды начали еврейские погромы. Они громят и грабят еврейские магазины, поджигают еврейские молитвенные дома, прямо на улицах убивают ни в чем не повинных людей, только за то, что они евреи. Фашисты арестовали более 30 тысяч человек, тысячи еврейских семейств получили приказ в 24 часа выехать из Германии. Им не дают забрать с собой даже одежду.

Погромы продолжаются и по сей день. Германское правительство вслед за этим издало закон, по которому евреям запрещается заниматься торговлей и ремеслом, то есть они обрекли целый народ на голодную смерть. Евреев запрещено допускать в театры, кино, в музеи, на выставки.

Многие корреспонденты американских и английских газет пишут в свои страны, что в эти дни в Германии происходят такие ужасы, которые далеко за собой оставили ужасы Варфоломеевской ночи. Фашисты отбросили Германию к временам средневековья.

Преследования евреев, травля малых народов нужны фашистам для того, чтобы отвлечь внимание населения от тех трудностей, в которых германский фашизм запутался. Они хотят свалить на беззащитных людей вину за все свои неудачи. Точно так же поступало когда-то правительство царской России. Но эта зверская политика привела лишь к тому, что все раскусили истинное лицо правительства погромщиков и убийц.

Так будет и с гитлеровской бандой, которую германский народ в эти дни стал еще сильнее ненавидеть.

Варфоломеевская ночь — одно из кровавых событий XVI века. 24 августа 1572 года, в ночь под праздник «святого» Варфоломея, католики вероломно устроили в Париже массовую резню своих политических и религиозных противников—гугенотов. Эту резню организовал королевский двор. С тех пор Варфоломеевской ночью называют всякую кровавую расправу, всякие массовые убийства беззащитных людей.

Конкурс юных фотолюбителей

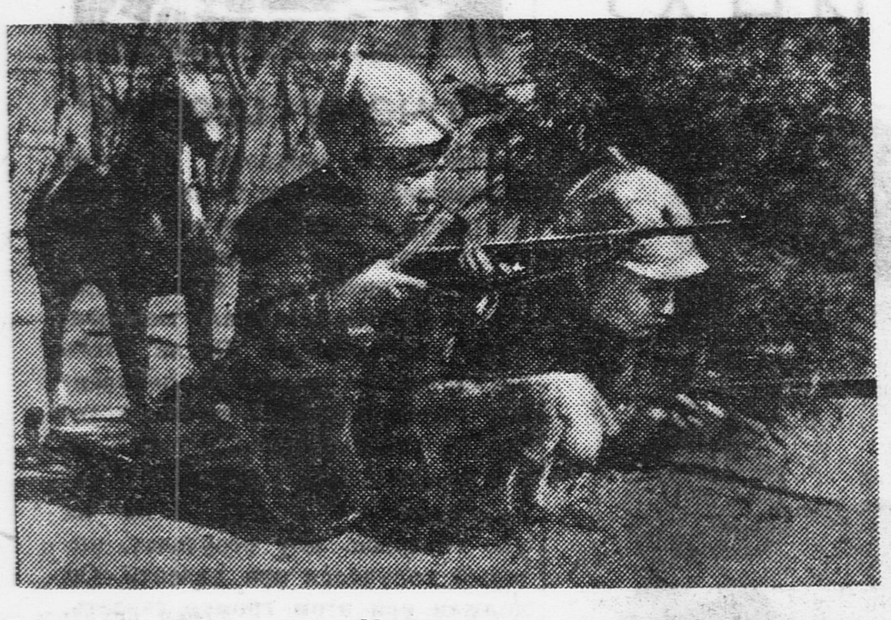

В ноябре открывается в Москве всесоюзная выставка юных фотолюбителей. На выставке будут показаны лучшие снимки, присланные на всесоюзный конкурс фотолюбителей. Этот конкурс организовали Центральная детская техническая станция и Союзфото в честь 20-летия ВЛКСМ. Здесь вы видите один из снимков, отобранных для выставки: «Игра в пограничников».

Снимок сделал МУСЯ ЛЕЗНИК (город Винница)

Имел ли право вожатый исключать меня из отряда?

Со мной произошла очень неприятная история.

Был сбор. Я сидел спокойно, не ожидая ничего плохого. Вдруг наш вожатый И. М. Касаткин (он у нас и учитель по географии) об'явил:

— Французов, снимай галстук: мы таких, как ты, в пионерах не держим.

Я спрашиваю: «Почему?». И ребята все удивляются. Оказывается, причина была в том, что я перед этим получил плохую отметку по географии и замечание из-за плохой дисциплины. Вот за что с меня сняли галстук.

Я не хочу оправдываться: все это было. Но разве вожатый имеет право без согласия отряда снимать галстук? Ведь ребята даже не проголосовали, исключать меня или нет, даже не обсудили этого, даже не спросили у меня ничего! Я же могу исправить свои ошибки. Так быстро все это произошло... И вот я уже не пионер. Правильно ли поступил И. М. Касаткин?

ШУРА ФРАНЦУЗОВ.

Ярославская область, Мостищенская школа.

ОТ РЕДАКЦИИ

Вожатый И. М. Касаткин поступил неправильно. Только отряд имеет право решать — быть или не быть пионеру в организации. Вожатый без согласия пионеров не имеет права снять галстук с пионера. Напрасно пионеры Мостищенской школы так спокойно отнеслись к этому печальному происшествию с их товарищем. Мы думаем, что на ближайшем сборе они должны очень внимательно и серьезно вторично обсудить вопрос об исключении Шуры Французова и решить, прав ли был вожатый, снимая с Шуры галстук.

В разных городах разные цены...

Недавно я зашел в Пятигорске в магазин № 4 Кавминторга (Советский пр., д. 54) купить марки для своей коллекции. Спрашиваю пакет из трех марок СССР «Портрет В. И. Ленина». У меня был с собой прейскурант, изданный в 1938 году. Там указано, что такой пакет стоит 3 рубля 50 копеек. В магазине же с меня попросили 6 рублей.

Спрашиваю пакет с семью разными марками «Природа СССР». По прейскуранту он стоит 1 рубль, а в магазине за него просят 1 рубль 75 копеек. Я подумал: может быть, теперь издали новый прейскурант? Оказывается, нет: в 1938 году издан один прейскурант, и его никто не отменял.

Иду в другой магазин — Союзкультторга, он—на Советской улице, д. 33. Здесь тоже нет прейскуранта, и продают марки по ценам 1937 года. **Н. КОШЕЛЬ.**

ОТ РЕДАКЦИИ

В прейскуранте марок, который выпущен в 1938 году, сказано: «С выпуском настоящего прейскуранта аннулируются все ранее выпущенные прейскуранты». Странно, что в Пятигорске до сих пор нет этого нового прейскуранта, в котором цены на марки значительно понижены.

Мы поинтересовались, знает ли об этом Советская филателистическая ассоциация.

Там нам дали такое «раз'яснение»: «Мы свое дело сделали — прейскуранты разослали. Цены же на марки остались старые потому, что магазины не распродали марок, заготовленных в 1937 году, и продавать их в убыток не желают». Мы узнали, что Диапозитивторг, который снабжает магазины марками, тоже не желает «страдать» от изменения прейскуранта.

Почему же должны переплачивать юные филателисты? Пусть Наркомторг СССР ответит нам.

В ташкентском Дворце пионеров работает авто-мотокружок. Здесь занимается 12 юных мотоциклистов. На фото: ребята за осмотром мотоциклов. (Союзфото)

В 1920 году белые полчища, удирая из Крыма Черным морем, увели с собой лучшие суда русского флота. Среди этих судов был и пароход «Петр Великий».

Но, выйдя в открытое море, «Петр Великий» наскочил на подводную мину и пошел ко дну.

Это было совсем еще новое, роскошно отделанное судно, построенное в 1913 году на английских верфях.

Шли годы. Красавец-пароход, покоившийся на морском дне, разжигал аппетиты иностранных спасательных фирм. Англичане несколько раз снаряжали экспедиции в Черное море для под'ема «Петра Великого». Но все их попытки оказались тщетными.

Лишь прославленные советские водолазы-эпроновцы вырвали корабль из морского плена. 5 октября этого года он медленно всплыл на поверхность, поднятый со дна моря при помощи понтонов. Сначала показалась корма, фантастически украшенная гирляндами водорослей и разноцветными ракушками. Когда весь пароход очутился на поверхности, на него со шлюпки перешла группа комсомольцев и под крики «Ура!», «Да здравствует социалистическая родина!», «Да здравствует великий Сталин!» водрузила красный флаг. Корабль отвели на мелкое место, заделали в нем пробоины и через месяц на буксире доставили в Одессу.

Поднимать такой громадный корабль (длина его — 116 метров, ширина — 15,8 метра, водоизмещение — 10 тысяч тонн) было очень трудно. Под судном в морском иле водолазы прорыли специальные тоннели. Для этого им пришлось вынуть грунтососами 10 тысяч кубических метров грунта. Под корабль через тоннели подвели стальные полотенца (тросы), и концы их укрепили на понтонах, которые были погружены в воду. Затем при помощи специальных машин-компрессоров была выдавлена вода из понтонов, понтоны всплыли на поверхность и потянули за собой корабль.

На морском дне, на глубине 25 метров, бесстрашные эпроновцы показали чудеса отваги, героизма. Водолазы товарищи Малой, Манышев, Колпаков, Корольков долгими часами работали под водой. Ни жестокие осенние штормы, ни сильные течения — ничто не могло их остановить.

Когда все уже было готово, ударом волны сорвало один из понтонов. Другой понтон сорвал пластырь на корабле, разбил иллюминатор. Вода хлынула в пробоину и иллюминатор. Казалось, пропал весь многомесячный труд! Вода быстро заполняла отсеки. Нужны были срочные меры, чтобы предотвратить катастрофу. Рискуя жизнью, товарищ Малой и Корольков работали в воде. Каждую минуту их могло зажать понтонами или засосать сильными потоками воды. Но они спокойно оставались на своем посту и работали до тех пор, пока не исправили всех повреждений.

— Пароход спасен. Пластыри вновь наложены. Иллюминатор задраен [1]),—доложили водолазы Малой и Корольков.

Корабль поставлен на плав. Корпус, палубы обросли ракушками, с бортов гроздьями свисают водоросли. Каюты, трюм забиты илом, песком, галькой. Потребовался колоссальный труд, чтобы очистить корабль от этого груза. С этой работой прекрасно справились боцманские и палубные команды.

Сейчас «Петр Великий» стоит в Одесском порту. Его здесь отремонтируют, и скоро он вступит в строй советского Морского флота.

[1]) Закрыт.

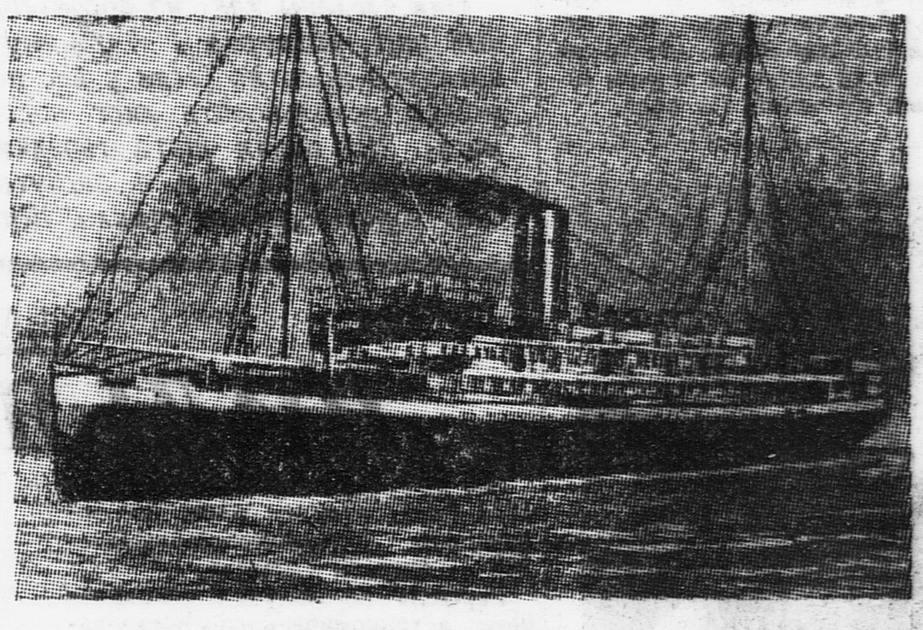

Пароход «Петр Великий».

Четырнадцать лет назад около небольшого индусского городка Мохенджо-Даро, в долине реки Инда, ученые нашли и частично раскопали большой город дравидов.

Дравиды были древнейшим населением Индии. В ту пору, когда в долине реки Нила только создавалось древнее царство Египта, в Индии уже образовалось государство дравидов.

Во время раскопок узнали, что на месте теперешнего города Мохенджо-Даро в IV и III тысячелетиях до нашей эры был крупный культурный и торговый центр Индии. Он занимал площадь в 80 гектаров. Дома в нем были кирпичные, двухэтажные. Для того чтобы дома не затопило во время разлива Инда, их строили на платформах из сырцового (необожженного) кирпича. Внутри каждого дома был устроен двор с колодцем и купальней.

Дравиды вели торговлю с жителями Месопотамии через Персидский залив. При раскопках найдены печати дравидских купцов, сделанные из камня. На них изображены животные, чудовища, письмена. (Подобные печати были найдены и в Месопотамии, в древнем шумерийском городе Ур). Из животных на этих печатях чаще всего попадаются быки, слоны, носороги, тигры. Это доказывает, что прежде в долине Инда была пышная растительность и здесь водились все эти животные. Между тем, сейчас это безлесная местность.

Во время раскопок сделаны и другие важные открытия. Среди развалин нашли пшеницу, хлопок, остатки тканей. Найдены и украшения, сделанные из золота, серебра, бисера, меди, камней,— ушные кольца, браслеты, перстни.

В развалинах откопаны даже детские игрушки: повозки с быками, птички, мячи, фигурки животных с качающейся головой. Интересны изображения игроков, вырезанные на камне и раковинах. Скульптур найдено мало. Это каменные головы мужчин, миниатюрные бронзовые фигурки танцовщиц и статуэтки богини-матери, которые были, повидимому, в каждом доме.

Покойников дравиды сжигали и пепел хранили в больших глиняных горшках.

Около 2700 года до нашей эры дравиды покинули этот город, спасаясь, повидимому, от разлива реки Инда.

Старший научный сотрудник Государственного музея восточных культур

С. ТЮЛЯЕВ.

Головка женщины из обожженной глины. Она изготовлена 3900 лет тому назад и найдена при раскопках в Мохенджо-Даро.

Это печать дравидского купца с изображением слона и надписью. Сделана 3900 лет тому назад. Найдена при раскопках в Мохенджо-Даро.

МЕЖДУНАРОДНЫЙ ШАХМАТНЫЙ ТУРНИР В АМСТЕРДАМЕ

НОВЫЕ ПОБЕДЫ ФАЙНА

Четвертый тур состоялся в Гронингене. Лидер турнира американский гроссмейстер Файн встретился с экс-чемпионом мира Эйве. Последний, играя белыми, получил хорошую партию и начал прямую атаку на позицию черных. Файн отразил атаку, разменял фигуры и в эндшпиле искусной игрой на 45-м ходу добился победы.

Ботвинник играл черными против Капабланки. Несмотря на все старания, экс-чемпиону мира не удалось по дебюту получить преимущество. Ботвинник быстро уравнял игру и даже получил некоторое преимущество. На 26-м ходу партия закончилась вничью.

Гроссмейстерской ничьей закончилась также партия Флор — Алехин.

Интересно протекала партия Керес — Ржешевский. Партия отложена в положении, где у Кереса осталась лишняя фигура и все шансы на выигрыш.

5-й тур состоялся вчера в Цволле. Американец Файн в партии с Флором одержал новую очередную победу, выиграв у чехословацкого гроссмейстера на 28-м ходу и совершенно разгромив его позицию. Ботвинник с Эйве сыграл вничью; партия продолжалась 40 ходов. Партии Алехин — Керес и Ржешевский — Капабланка отложены.

После пяти туров на первом месте Файн, имеющий 4½ очка.

ЛЕВА УСАЧЕВ и ЗОРЯ ЭЛЬКИН сделали макет местности, где совершил посадку самолет «Родина» (120-я школа, Москва).

Фото С. ВАСИНА

ПОПЫТАЮСЬ ВЫВЕСТИ НОВУЮ ПОРОДУ КРОЛИКОВ

В мае я поймал зайчонка. Он был такой маленький, что свободно умещался на моей ладони. Я решил его воспитывать. Сам сделал для него клетку. Кормлю я его хлебом, капустой и морковью.

Теперь мой зайчонок уже большой, длиной более 40 сантиметров.

Он стал таким тяжелым и сильным, что я его едва на двух руках удерживаю. Хочу скрестить его с кроликом, чтобы вывести новую породу кроликов, более сильную и устойчивую против болезней.

Юный натуралист
ВИТЯ ПИСАРЕВ.
Тамбовская область, станция Пачелма.

А У ВАС В ШКОЛЕ ЕСТЬ ТАКАЯ ВИТРИНА?

Этим летом мы с мамой приехали в Москву. Я поступил в 151-ю школу.

В первый же день учебы мне бросились в глаза на каждом этаже красивые витрины «Пионерской правды».

Когда я учился в Харькове, у нас в школе не было витрин «Пионерской правды». Случалось, что я по нескольку дней не читал газеты. А без газеты скучно.

Здесь совсем иначе. Здесь у витрины я могу читать газету до и после уроков и на переменах. Далеко за газетой итти не нужно: посреди коридора на каждом этаже есть витрина «Пионерки».

За последнее время было много событий: Гитлер завладел Чехословакией; найден экипаж самолета «Родина».

Трудно в такие дни без газеты. Мне хотелось итти в школу с утра, чтобы скорей прочитать газету, узнать новости.

Витрина «Пионерской правды» в 151-й школе.

Первую страницу я всегда успеваю прочитать до уроков. Остальное я читаю на переменках. Вот и не страшно, что я не подписчик газеты. Все равно я аккуратный читатель.

В нашем классе есть ребята, которые читают не всю газету, а любят только романы с продолжением. По-моему, ребята должны читать всю газету.

ЮРА БАЖАНОВ.

ОТ РЕДАКЦИИ

Ребята!

Мы были в школе, где учится Юра. Нам тоже понравились витрины, о которых он пишет.

Они сделаны так: из досок сбит деревянный щит, размером 1 × 0,8 метра. На нем натянуто полотно (если у вас полотна нет, можно использовать лист настольной бумаги). По краям щита гвоздями прибиты железные «лапки», т. е. загнутые полоски. Они хорошо держат стекло. Щит окаймлен цветной рамочкой шириной в 2 сантиметра.

Кроме витрин в школе в пионерской комнате есть 20 комплектов газеты «Пионерская правда». Ими пользуются при читке на звеньях и в классе.

В пионерской комнате есть доска «Последние известия». Здесь вывешиваются самые интересные новости из Испании, Чехословакии и других стран.

Напишите нам, ребята, есть ли у вас в школе витрины.

НАШ КАЛЕНДАРЬ

ВИЛЬЯМ ГЕРШЕЛЬ

200 лет тому назад, 15 ноября 1738 года, родился один из величайших астрономов-наблюдателей — Вильям Гершель.

Гершель не получил специального астрономического образования. Он был учителем музыки в Бате, а потом в Слоу (города в Англии), куда он переехал со своей родины (Германия). Он еще в юности интересовался естественными науками, а когда ему было уже около 35 лет, он решил сам посмотреть в трубу на небесные светила, о которых он много читал в книгах по астрономии. Гершель сам сделал себе зеркальный телескоп-рефлектор. Такой телескоп был изобретен еще Ньютоном. Гершель решил построить как можно больший телескоп и с бо́льшим увеличением.

Трудно ему пришлось. Сначала вогнутые зеркала получались плохие. Но, упорно работая, Гершель добился, наконец, большого мастерства в шлифовке зеркал. В 1774 году он построил свой первый телескоп длиной в 2 с небольшим метра. Затем он изготовил еще несколько телескопов, делая их все лучше и больше, и в 1785 году построил гигантский телескоп, длиной в 12 метров, с зеркалом диаметром в 150 сантиметров.

Со своими телескопами Гершель проводил много различных наблюдений. В 1781 году он открыл новую планету, которую назвали Ураном. С древнейших времен астрономы знали только шесть планет и считали, что самая отдаленная планета — это Сатурн (она в 9½ раз дальше от Солнца, чем Земля). Гершель увеличил семью планет еще на одну. Его открытие показало, что солнечная система простирается дальше в пространстве (Уран в 19 раз дальше от Солнца, чем Земля). После Гершеля были открыты еще две планеты — Нептун и Плутон.

ВИЛЬЯМ ГЕРШЕЛЬ (1738—1822 гг.).

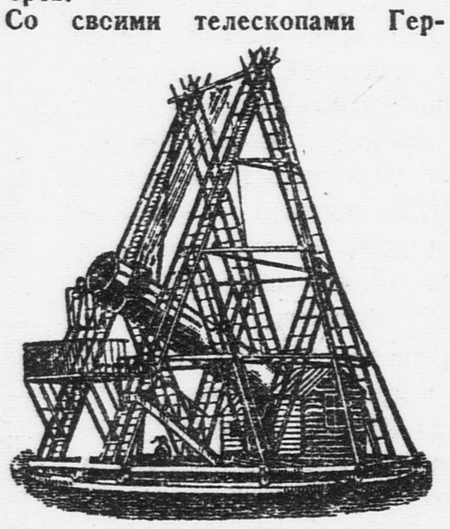

Гигантский телескоп Гершеля.

Но самая большая заслуга Гершеля перед наукой заключается в том, что он начал исследовать мир звезд. До Гершеля строение звездной вселенной исследовалось мало: главное внимание ученые обращали на солнечную систему.

В свои гигантские телескопы Гершель стал наблюдать звезды. Он понял, что пересчитать все звезды на небе невозможно, и впервые применил способ «черпания» звезд. Он считал звезды в отдельных местах неба, как бы «черпая» их отдельными порциями. Сопоставив все свои наблюдения (он сделал в общем 1083 таких «черпания»), Гершель пришел к выводу, что звездная вселенная не одинакова в разных направлениях: около Млечного пути звезд больше, а вдали от него — меньше. Таким образом, Гершель открыл, что звезды распределены в пространстве неравномерно, и впервые на основе наблюдений сделал вывод, что звездная вселенная имеет определенную форму (в виде жернова).

Впоследствии ученые, исследуя звездный мир, подтвердили открытия Гершеля и сделали более точные выводы о форме звездной вселенной: оказалось, что она имеет спиральное строение, и гершелев «жернов» имеет утончающиеся края.

Гершель впервые установил, что наше солнце, как и другие звезды, движется в мировом пространстве, а также указал направление этого движения. Кроме того, он изучил туманности и скопления звезд, составил их список, открыл двух спутников Урана и двух новых спутников Сатурна.

Свои наблюдения Гершель начал как любитель астрономии. Упорным трудом и настойчивостью в соединении с гениальным пониманием задач астрономии он не только расширил наши сведения о вселенной, но и указал новые пути и способы ее исследования.

Гершель по праву считается основателем звездной астрономии, которая в наше время особенно сильно развивается.

М. Е. НАБОКОВ.

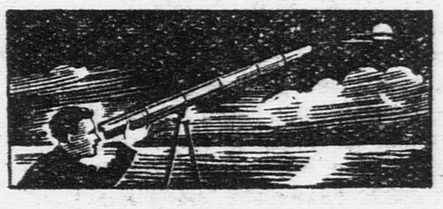

Почему шесть?

Предложи каждому из твоих товарищей, сколько бы их ни было рядом с тобой, задумать любое число (только не единицу). Пусть затем он прибавит к этому числу столько же и помножит полученную сумму на три. После этого предложи ему разделить полученное произведение на число, которое он первоначально задумал.

Когда все это проделано, каждый подходит к тебе, и ты на ухо говоришь ему результат, который получился при делении. Он должен при этом громко сказать, угадал ты или нет.

Сколько бы ни было участников этой игры, ты каждому скажешь на ухо: «Шесть», и каждый громко ответит: «Правильно».

Проделайте это, ребята и вы сами убедитесь в этом.

БРАТЬЯ И СЕСТРЫ

У Пети Считалкина столько же сестер, сколько и братьев, а у сестры его вдвое меньше сестер, чем братьев. Сколько же в семье Считалкина девочек и мальчиков?

ШАРАДА

Река в Италии —
Мой первый слог.
Больной же чувствует
Мой слог второй.
А в целом бедствием
Считаюсь я,
И все всегда
Клянут меня.

Прислал **ВОЛОДЯ ТЮТИКОВ.**
Город Ташкент.

«МОЙ ЛУЧШИЙ ДЕНЬ»

КНИГА ЕЩЕ НЕ ЗАКОНЧЕНА

Шура Панфилов из Ногинска и Маруся Лобанова из Тулы спрашивают, можно ли еще писать о своем лучшем дне, или книга «Мой лучший день» уже закончена, и для них не осталось места. Отвечаем им и всем, кто еще не успел и хочет написать: пишите, ребята, еще, описывайте свои лучшие дни, присылайте рисунки к своим рассказам. Письма можно присылать до 1 января. На конверте делайте пометку: «Мой лучший день».

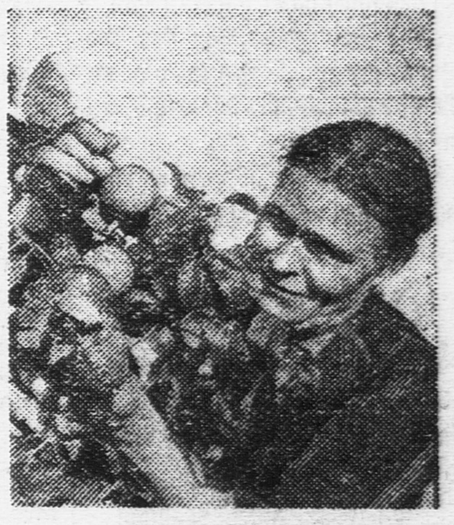

Пенсионерка Е. А. СУХАЧЕВА, проживающая в Воронеже, уже 25 лет разводит в своей квартире апельсины. С каждого деревца она ежегодно снимает до 25 апельсинов.

Фото С. АНТЮФЕЕВА (Союзфото)

Ответственный редактор
А. Я. СТРОЕВ.

Наш адрес: Москва, Ленинградское шоссе, улица «Правды», д. 24 (5-й этаж), редакция «Пионерской правды».
Телефоны: для справок — Д 3-33-29, секретариат — Д 3-33-25, отдел писем — Д 3-33-78, отдел информации — Д 3-33-79, отделы школы и пионеров — Д 3-33-24.

Уполномоченный Главлита № В—43556. Типография газеты «Правда» имени Сталина. Изд. № 1076.